



Informe de monitoreo de violencia y situación de derechos humanos de Enero a Mayo 2014

Mayo mes más violento del año, incrementan muertes de mujeres.

Introducción:

El mes de mayo es el que presenta características de mayor número de muertes, situación que se percibe mejor al encontrar que se ha registrado incremento en el número de muertes de mujeres.

Al comparar con el año anterior se reporta una reducción del 10.41% de muertes violentas a nivel nacional, dato positivo para el país, pero debe entenderse que menos muertes no significa necesariamente menos violencia. Sobre todo por la percepción de temor e inseguridad que aún se mantiene en la sociedad.

Dentro de la tipología del crimen, sigue siendo el arma de fuego la más utilizada por la delincuencia, mostrándose incremento también en la cantidad de muertes por desmembramiento y tortura, esta crueldad reflejada por las estructuras criminales impactan negativamente en la vida de los ciudadanos.

La zona 18 continua reportándose con el mayor número de víctimas, y los municipios de Villa Nueva y Mixco siguen reportándose dentro de los municipios que se encuentran en los primeros lugares donde suceden muchas muertes violentas.

Los departamentos de Escuintla y Zacapa son los que reportan la tasa más alta de muertes por cada 100 mil habitantes. Los campesinos, comerciantes y pilotos de moto taxi son las profesiones con mayor vulnerabilidad en el país.

En el contexto descrito se presenta el informe número cinco que corresponde al mes de mayo de 2014.

Violencia

En los primeros 5 meses del año 2014 se reportan un total de 2,341 muertes homicidas a nivel nacional, de estas 2,022 corresponden a hombres y 319 son mujeres. Se reporta una reducción del 10.41% en relación con el año anterior, y un incremento del 3.41% al comparar las cifras con el mes anterior.

Cuadro 1: Muertes violentas Enero- Mayo 2014

MES	Hombres	Mujeres	Total
Enero	410	62	472
Febrero	378	56	434
Marzo	426	57	483
Abril	403	65	468
Mayo	405	79	484
Totales	2022	319	2341

Fuente: GAM, área de transparencia, datos recabados en INACIF.

Como anteriormente se detallo existe una reducción del 10% en relación con el año anterior, pero debe mencionarse que en reiteradas ocasiones hemos mencionado que menos muertes no es un sinónimo de menos violencia, por consiguiente este 10% no es perceptible por la población.

Gráfica 1: Comparativo de muertes enero-mayo 2013 y 2014

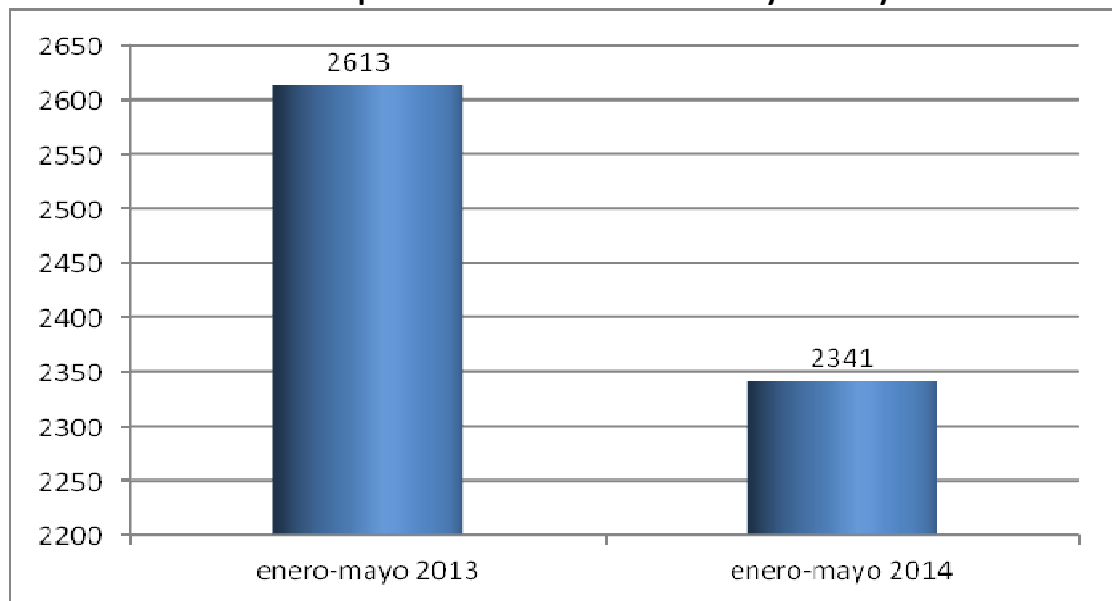

Fuente: GAM, área de transparencia, datos recabados en INACIF.

Mujeres:

Las mujeres han sufrido un incremento de muertes en relación con el mes anterior del 21%, pero al comparar los datos con el 2013 se ha provocado una reducción del 4.20% porcentaje que cada vez se acerca más con el que se concluyo en el 2013.

La siguiente grafica muestra el ascenso al que nos referimos anteriormente.

Gráfica 2: Comparativo de muertes de mujeres enero-mayo 2014

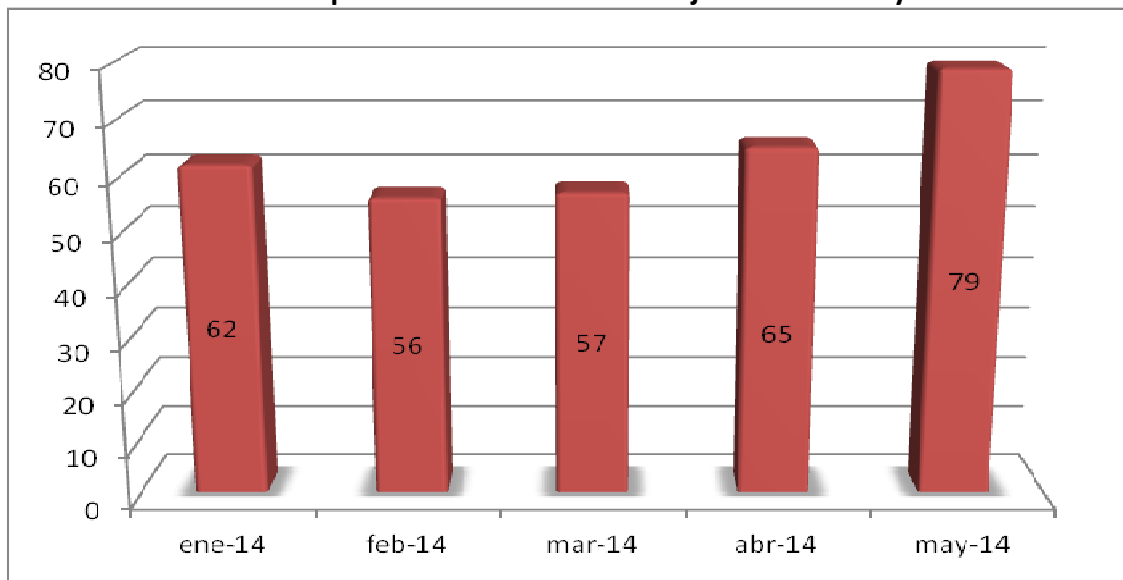

Fuente: GAM, área de transparencia, INACIF

Al analizar las muertes de mujeres por mes y comparar datos con el 2013 se puede observar como el mes de mayo de 2014 supera al mismo mes del 2013.

Gráfica 3: Comparativo de muertes de mujeres enero-mayo 2013 y 2014

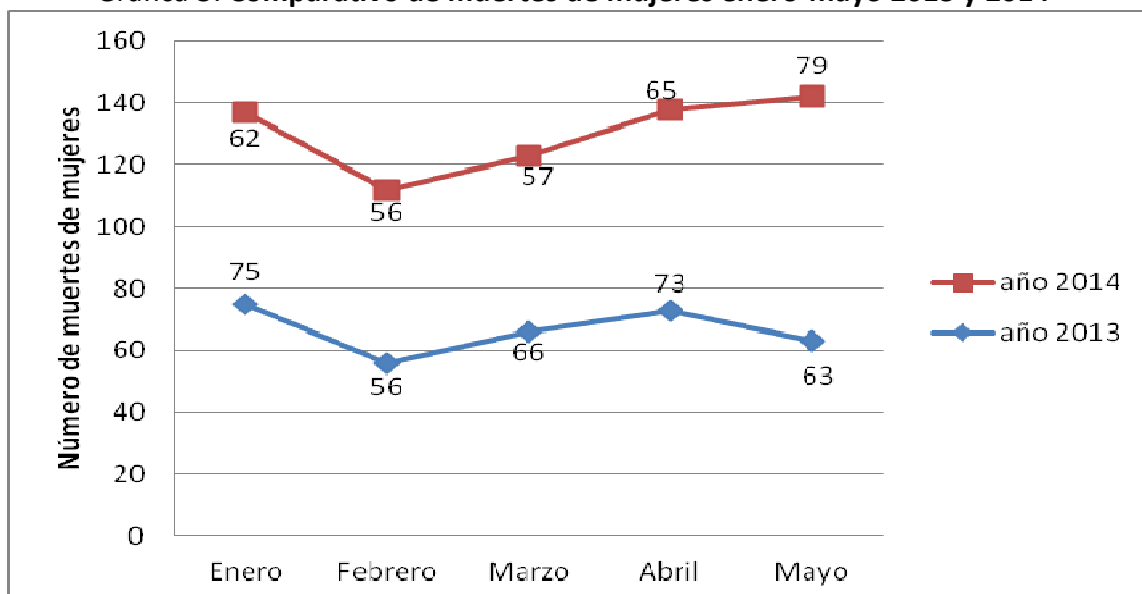

Fuente: GAM, área de transparencia, INACIF

Tipología del crimen:

El tipo de arma mayormente utilizada para cometer los crímenes es el arma de fuego, el 83.94% de las muertes son cometidas por esta arma, el 6.93% por arma blanca, 3.61% por estrangulamiento, 3.54% golpes y 1.55% son lapidaciones.

Dentro de esta misma tipología del crimen, hasta el momento muertes con objetos contundentes y artefactos explosivos no se han producido.

Cuadro 2: Tipo de arma con la que se cometieron los crímenes enero y mayo 2014

Arma	Enero	Febrero	Marzo	Abril	Mayo	Totales	%
Arma de fuego	239	235	230	183	252	1139	83,94
Arma blanca	14	17	24	19	20	94	6,93
Estrangulamiento	10	14	11	4	10	49	3,61
Golpes	12	2	16	9	9	48	3,54
Lapidaciones	2	6	4	2	7	21	1,55
Quemados (as)	1	2	1	2	0	6	0,44
Otros	0	0	0	0	0	0	0,00
Objetos contundentes	0	0	0	0	0	0	0,00
Artefactos explosivos	0	0	0	0	0	0	0,00
Totales	278	276	286	219	298	1357	100

Fuente: GAM, área de transparencia, monitoreo en medios de comunicación.

Masacres¹:

El mes de mayo reporta un incremento en las masacres cometidas, 11 hechos fueron reportados en donde murieron 35 personas y 47 resultaron heridas.

Cuadro 3: Masacres mayo 2014

MASACRES DEL MES DE MAYO 2014													
No.	Día	Lugar	MUERTOS				TOTALES	HERIDOS				TOTALES	Total de víctimas
			Hombre	Mujer	Niña	Niño		Hombre	Mujer	Niña	Niño		
1	4	Alta Verapaz	3	1	0	0	4	2	0	0	0	2	6
2	5	Sacatepéquez	3	0	0	0	3	1	0	0	0	1	4
3	7	Izabal	4	0	0	0	4	0	0	0	0	0	4
4	9	Zona 6	1	2	0	0	3	0	0	0	0	0	3
5	11	Zona 25	3	0	0	0	3	5	0	0	0	5	8
6	13	Zona 6	1	2	0	0	3	1	0	0	0	1	4
7	15	Chinautla	3	0	0	0	3	0	0	0	0	0	3
8	17	San Marcos	3	0	0	0	3	0	0	0	0	0	3
9	21	Escuintla	1	2	0	0	3	0	0	0	0	0	3
10	23	Izabal	2	1	0	0	3	1	1	0	0	2	5
11	26	Chinautla	3	0	0	0	3	1	0	0	0	1	4
Totales			27	8	0	0	35	11	1	0	0	12	47

Fuente: GAM, área de transparencia, monitoreo en medios de comunicación.

¹ Una masacre es una matanza de varias personas caracterizado por la indefensión de las víctimas.

El total de hechos ocurridos en 5 meses es de 29, siendo el mes más violento el mes de mayo con 47 víctimas, número que no se había provocado en los 4 meses anteriores. Las víctimas mortales ascienden a 103 y las heridas a 24.

Cuadro 4: Masacres enero-mayo 2014

No. de hechos	MES	MUERTOS				TOTALES	HERIDOS				TOTALES	Total de víctimas
		Hombre	Mujer	Niña	Niño		Hombre	Mujer	Niña	Niño		
6	Enero	17	3	0	0	20	2	0	1	0	3	23
5	Febrero	17	3	2	0	22	3	2	0	0	5	27
2	Marzo	9	0	0	0	9	0	0	0	0	0	9
5	Abril	14	2	0	1	17	3	1	0	0	4	21
11	Mayo	27	8	0	0	35	11	1	0	0	12	47
29	Totales	84	16	2	1	103	8	3	1	0	24	127

Fuente: GAM, área de transparencia, monitoreo en medios de comunicación.

Desmembramientos y torturas, otra evidencia de saña y crueldad.

Durante 5 meses del año 2014 veintiún personas han sido desmembradas, lo cual indica que la saña y crueldad continua presentándose en los crímenes que se cometen, el total de víctimas masculinas es de 12 y 9 son mujeres.

En relación con el mes anterior se tiene cuenta de un incremento de las personas desmembradas, siendo los hombres los que se reportan como la mayor cantidad de víctimas.

Cuadro 5: Personas desmembradas enero-mayo 2014

Mes	Hombres	Mujeres	Niños	Niñas	Total
Enero	2	1	0	0	3
Febrero	2	2	0	0	4
Marzo	4	3	0	0	7
Abril	0	1	0	0	1
Mayo	4	2	0	0	6
Total	12	9	0	0	21

Fuente: GAM, área de transparencia, monitoreo en medios de comunicación.

Referente a las torturas, también se reporta un incremento de las víctimas en relación con el mes anterior de 10 personas más encontradas con señales de tortura que las reportadas en el mes de abril. El total en 5 meses es de 30 víctimas, siendo 21 hombres y 9 mujeres. El mes más violento en este tema es el mes de mayo.

Cuadro 6: Personas torturadas enero-mayo 2014

Mes	Hombre	Mujer	Niño	Niña	Total de muertes por tortura
Enero	3	1	0	0	4
Febrero	2	1	0	0	3
Marzo	2	3	0	0	5
Abril	4	0	0	0	4
Mayo	10	4	0	0	14
Total	21	9	0	0	30

Fuente: GAM, área de transparencia, monitoreo en medios de comunicación.

Geografía de la violencia

En la geografía de la violencia, la zona 18 sigue reportándose como la zona que encabeza la lista de las más vulnerables a nivel capitalino. El número de víctimas esta zona ascienden a 62, le sigue la zona 6 con 38 la 1 con 20 y la 5 con 18.

En general es importante resaltar que el mes de mayo ha sido el mes más violento del año hasta este momento.

Cuadro 7: Zonas más violentas enero-mayo 2014

No	ZONAS	ENERO	FEBRERO	MARZO	ABRIL	MAYO	TOTALES
1	zona 18	14	8	8	14	18	62
2	zona 6	9	6	8	8	7	38
3	zona 1	2	6	3	5	4	20
4	zona 5	1	2	5	8	2	18
5	zona 7	3	3	2	5	3	16
6	zona 12	2	2	2	4	5	15
7	zona 13	3	3	5	0	0	11
8	zona 21	2	5	2	1	0	10
9	zona 11	0	0	2	3	2	7
10	zona 25	1	2	0	0	4	7
11	zona 8	4	2	1	0	0	7
12	zona 9	3	0	2	0	1	6
13	zona 16	1	2	1	0	1	5
14	zona 3	0	2	2	0	1	5
15	zona 4	1	0	1	1	2	5
16	zona 24	3	0	1	0	0	4
17	zona 10	0	1	2	0	0	3
18	zona 17	0	2	0	0	1	3
19	zona 15	1	1	0	0	0	2
20	zona 19	0	1	0	0	1	2
21	zona 2	0	0	0	0	1	1
22	zona 14	0	0	0	0	0	0
	TOTALES	50	48	47	49	53	247

Fuente: GAM, área de transparencia, monitoreo en medios de comunicación

La única zona que hasta el momento no reporta ninguna víctima es la zona 14 y la zonas 15, 19 y 2 reportan las cifras más bajas de violencia.

Guatemala es el municipio que reporta la mayor cantidad de víctimas, 297 al mes de mayo 2014, le sigue Villa Nueva con 92 y Mixco con 71, los tres municipios reportan ascenso de muertes en relación con el mes anterior.

Cuadro 8: Municipios más violentos enero-mayo 2014

	MUNICIPIOS	ENERO	FEBRERO	MARZO	ABRIL	MAYO	TOTALES
1	Guatemala	50	48	47	49	53	247
2	Villa Nueva	19	17	21	14	21	92
3	Mixco	15	15	14	12	15	71
4	Amatitlán	6	10	8	5	7	36
5	Villa Canales	5	2	6	3	6	22
6	Chinautla	1	6	2	0	12	21
7	San Juan Sacatepéquez	5	3	5	3	5	21
8	San Pedro Ayampuc	3	4	4	4	4	19
9	San Miguel Petapa	4	1	3	3	3	14
10	Palencia	4	3	3	2	0	12
11	Santa Catarina Pínula	2	2	1	1	5	11
12	San José Pínula	3	2	1	0	1	7
13	Fraijanes	2	1	2	0	1	6
14	San José del Golfo	0	0	0	1	0	1
15	Chuarrancho	0	0	0	0	0	0
16	San Pedro Sacatepéquez	0	0	0	0	0	0
17	San Raymundo	0	0	0	0	0	0
	TOTALES	119	114	117	97	133	580

Fuente: GAM, área de transparencia, monitoreo en medios de comunicación.

Los municipios que no reportan víctimas a la fecha analizada en el presente informe son Chuarrancho, San Pedro Sacatepéquez y San Raymundo.

Al hacer la medición por cada 100 mil habitantes el departamento que refleja la tasa más alta es Escuintla con 83 víctimas por cada 100 mil habitantes, le sigue Zacapa con 71 y en tercer lugar se encuentra Guatemala con 67 al igual que Santa Rosa.

Es importante resaltar que el año anterior Guatemala se encontraba en la posición sexta con una tasa de 71 víctimas en el 2013. Además el departamento de Chiquimula era quien encabezaba la lista con 96 víctimas por cada 100 mil habitantes. Pese a que hay una reducción de tasas las posiciones se han movido, tal como ocurre con el departamento de Guatemala y Chiquimula.

Cuadro 7: Departamentos más violentos enero-mayo 2014 datos por cada 100 mil habitantes.

No.	Departamento	Número de habitantes	Totales	TASA ANUAL
1	Escuintla	746.309	259	83
2	Zacapa	232.667	69	71
3	Guatemala	3.306.397	919	67
4	Santa Rosa	367.569	102	67
5	Chiquimula	397.202	108	65
6	Izabal	445.125	118	64
7	Jutiapa	462.714	99	51
8	El Progreso	166.397	33	48
9	Peten	711.585	124	42
10	Jalapa	345.926	54	37
11	Retalhuleu	325.556	42	31
12	Suchitepéquez	555.261	61	26
13	Sacatepéquez	336.606	32	23
14	Quetzaltenango	844.906	67	19
15	Chimaltenango	666.938	45	16
16	Baja Verapaz	291.903	19	16
17	San Marcos	1.095.997	53	12
18	Alta Verapaz	1.219.585	57	11
19	Sololá	477.705	15	8
20	Huehuetenango	1.234.593	31	6
21	Quiché	1.053.737	24	5
22	Totonicapán	521.995	10	5
		15.806.673	2341	36

Fuente: GAM, área de transparencia, INACIF e INE.

Profesiones:

Dentro del monitoreo constante que realiza el GAM, se tiene el de profesiones, este monitoreo se hace con el objetivo de ser una plataforma inicial para detectar focos de conflicto que se encuentren en los diferentes ámbitos en los que se desenvuelvan los ciudadanos Guatemaltecos.

Los campesinos encabezan este listado con 56 víctimas, aunque hay que reconocer que de abril a mayo estos bajaron el número de personas reportadas muertas y al compararlo con el año anterior el número de víctimas se ha incrementado en 6 víctimas. En segundo lugar están los comerciantes con 45 víctimas, 17 víctimas menos que las reportadas en el 2013.

Cabe resaltar que dos motivos principales se dejan ver para la muerte de los campesinos, una de ellas es el alto nivel de alcoholismo que hay en los diferentes departamentos, lo cual repercute en un problema de familia, ya que esto trae violencia intrafamiliar, pobreza y por lo tanto desintegración familiar.

Según estudios realizados por Alcohólicos Anónimos AA la edad promedio para el consumo en Guatemala es antes de los 13 años, dato que explica en gran manera la gran gama de tipos de violencia en Guatemala. "El abuso de alcohol es un problema de

grandes dimensiones y consecuencias sociales y sanitarias para la población en general, y en Latinoamérica tiene alta asociación con las conductas violentas y, en especial, con la violencia intrafamiliar y la alta tasa de accidentes de tránsito²”.

Por otro lado la conflictividad social que se da en el país ha cobrado vidas, que este ya sería un problema directamente con las políticas Estatales de cada país.

En el caso de los comerciantes al igual que los pilotos de transporte colectivo es un problema de manejo de efectivo, lo cual los hace blancos fáciles para ser extorsionados.

Cuadro 8: Muertes por profesiones enero-mayo 2014

No	PROFESION	ENERO	FEBRERO	MARZO	ABRIL	MAYO	TOTALES
1	Campesino	14	12	13	10	7	56
2	Comerciante	10	8	7	9	11	45
3	Moto Taxi tuc-tuc	6	4	7	3	13	33
4	Pilotos	6	7	4	7	3	27
5	Agente de seguridad	7	4	6	3	5	25
6	Agricultor	3	4	7	4	5	23
7	Albañil	4	1	6	1	5	17
8	Ayudantes de Pilotos	0	2	2	5	4	13
9	Mecánico	2	2	1	3	4	12
10	Estudiantes secundaria	4	3	0	3	1	11
11	Policía Nacional Civil (PNC)	1	4	1	1	4	11
12	Taxista	2	1	3	2	2	10
13	Empresario	2	3	2	1	0	8
14	Guardián	0	1	1	3	1	6
15	Vendedor Ruterio	1	2	2	0	0	5
16	Líder/ indígena/ comunitario	2	0	1	1	0	4
17	Maestro/a	1	2	0	1	0	4
18	Profesional Universitario	3	1	0	0	0	4
19	Guarda espaldas	1	2	0	0	0	3
20	Herrero	2	1	0	0	0	3
21	Panadero	0	0	1	0	2	3
22	Estudiantes universitarios	0	0	1	0	1	2
23	Carnicero	1	0	0	0	0	1
24	Fletero	1	0	0	0	0	1
25	Ganadero	0	0	0	0	1	1
26	Militar	1	0	0	0	0	1
27	Estudiantes primaria	0	0	0	0	0	0
28	Ex-PNC	0	0	0	0	0	0
29	Lechero	0	0	0	0	0	0
30	Otros oficios	11	9	4	6	7	37
31	Se desconoce	193	203	217	156	222	991
	TOTALES	278	276	286	219	298	1357

Fuente: GAM, área de transparencia, monitoreo en medios de comunicación.

² <http://www.coedu.usf.edu/zalaquett/cic/ag.htm> 16/06/2014

Recomendaciones:

A nivel familiar

Se hace necesario tener mayor cuidado del uso de bebidas alcohólicas, porque estas promueven ambientes de violencia y son generadores de accidentes de tránsito.

Es importante generar un ambiente de amor en la familia, para que tanto niñas como niños no sean violentos al crecer, para que desde el entorno familiar Guatemala pueda cambiar.

A nivel Estado

Es necesario evaluar el reporte de personas torturadas y desmembradas, pues estos crímenes son un indicador de altos niveles de saña y crueldad, pero además de que hay grupos organizados que se dedican a cometer este tipo de crímenes.

Los municipios de Guatemala, Villa Nueva y Mixco presentan un incremento en el número de víctimas mortales reportadas en el mes de mayo, es importante que las autoridades se detengan a determinar cuál ha sido la razón de este incremento.

Promover por parte de las municipalidades la responsabilidad de la ingesta de bebidas alcohólicas, para evitar accidentes viales, así mismo todo tipo de violencia que pueda darse en el hogar.

Guatemala 17 de junio 2014